

Scénario 2 : Boire le calice jusqu'à la lie.

Date IRL : 16/02/07

Date en jeu : 16/02/07 → 21/02/07 (fin des scènes :)

PJ : Nathan Lyman

Teaser :

Le 16/02/07, Nathan reçoit un coup de téléphone lui demandant de prendre le premier vol pour l'Europe, vol à destination de Nice à bord duquel il est informé par vidéo de sa mission. Une certaine Stéphanie Black se trouve actuellement à Monaco. Il s'agit de la protéger et de la surveiller. Madame Stéphanie Black, femme d'un certain sergent major Frank Black, est l'une des sous-directrices de la P.S.I., société d'investissement dirigée jusqu'à récemment par Pilar Sotomayor. Suite à la mort de Pilar, il est vraisemblable que des choses vont se passer autour de l'empire financier de TAROT et cela pourrait tourner autour des personnalités de la PSI. En parallèle, deux autres sous-directeurs sont sous la protection de Marie Warner et d'Alain Martin.

Au Cours de la soirée, Nathan se présente comme un garde du corps potentiel face aux menaces, malgré le dispositif déjà en place qui s'avère être assez important : plusieurs hommes de Caitlin Fischer sont en effet présents. D'où le peu d'empressement de Madame Black à accepter la proposition de Nathan. Celui-ci décide toutefois de garder un œil sur la jeune femme. La soirée se passe et se poursuit dans une boîte de nuit du Rocher.

A un moment, une jeune femme fait son apparition : Gemma. La belle et troublante demoiselle, une rose à la main, entraîne une peu farouche Stéphanie Black dans une danse sensuelle et aguicheuse, ce qui n'est pas du goût de ses gardes du corps, qui tentent de la sortir de cette position. Au passage, Mme Black reçoit un coup de rose et est égratignée. Voilà qui déclenche l'action, puisque Gemma n'est pas seule et une fusillade s'ensuit, au cours de laquelle les gardes du corps de Mme Black sont abattus sans pitié. Nathan s'empresse d'essayer de faire sortir Mme Black de là au plus vite, tandis que K assure la couverture. Celle-ci se fait malheureusement prendre mais Nathan évacue et sauve in extremis l'employée de TAROT de la mort par empoisonnement. Avec l'aide de Charlotte Casiraghi, elle est mise en lieu sûr au palais.

Peu de temps après, on apprend que madame Black est la seule des trois cibles potentielles à avoir survécu. Mais rien n'est terminé pour autant, car Nathan reçoit un appel de Gemma : il faudra livrer Stéphanie Black sans quoi K ne sera plus de ce monde dans une heure. S'ensuit un plan de secours improvisé qui se terminera par le sauvetage de K sans que Madame Black soit mise en danger, et une grosse explosion : pour l'ennemi, tout le monde doit avoir péri...

Un peu plus loin, Gemma et ses hommes se préparent à partir à bord d'un avion, mais Nathan parvient à monter à bord au dernier moment. Hélas, il sombre dans l'inconscience peu après le décollage.

Déroulement :

. Au réveil, il se trouve en compagnie... d'Elsa, la mystérieuse jeune femme qui se trouvait aux opérations à Tallinn quelques semaines auparavant. Mais dans l'appartement se trouvent également deux vieilles connaissances : Victor, l'homme qui a abattu Pilar Sotomayor, et Gemma. Elsa et Nathan ont une longue discussion sur TAROT, L'ONU etc... Bien que pas dans le même camp, il devrait être clair que Nathan devrait comprendre que la lutte contre TAROT est primordiale et que la puissance de TAROT est en partie due à la nonchalance du DRAGON à une certaine époque. Nathan ne comprend pas forcément, mais

accepte de tenter une collaboration ponctuelle pour voir comment tout cela fonctionne. Il obtient l'accès pour Elsa et ses amis à des documents concernant Bélize et l'organisation du pays, en vue d'une prochaine opération visant à se rendre maîtres des possessions de TAROT.

Une partie de l'opération doit se dérouler à Genève et l'autre à Bélize. Parallèlement, on apprend qu'Armin Behrooz a été arrêté pour le meurtre d'une jeune femme. On apprendra peu après que c'est un coup monté pour écarter Behrooz des futures discussions à Bélize ainsi qu'un moyen de se débarrasser de la malheureuse victime : Lana Colleary. Il ne fait guère de doutes que c'est Habib Marwan qui se trouve derrière tout cela.

Suite à cela, M. Llewelyn contacte M. Hicock pour lui signifier que la plaisanterie ne le fait pas rire et qu'il serait temps que l'hémorragie de lames de TAROT cesse avant que Id ne le prenne comme un affront personnel, quelle que soit la situation et malgré la mort de Toomi Solinen. Message entendu, comme on le verra plus tard. Cela a aussi pour conséquence de recadrer les équipes de l'Id et Nathan est envoyé à Genève pour essayer de comprendre comment il est possible de récupérer la fortune de TAROT. Il retrouve sur place Marie Warner et Alain Martin.

La fouille de la maison de Pilar n'apporte rien de particulier, c'est donc ensuite vers les locaux de la PSI que l'équipe se dirige. Là-bas, ils ne sont pas les premiers puisque des hommes se faisant passer pour des commandos américains ont pris possession des lieux et en particulier de la salle des coffres, sous le commandement de deux personnes : Catherine Avramor et Jason Ackles. Ils semblent avoir trouvé ce qu'ils cherchaient, c'est-à-dire la liste des 500 questions et réponses qui permettent de s'identifier comme étant légalement responsable des comptes de TAROT. Nathan s'arrange pour placer un traceur sur le butin des intrus et interroge Madame Black au sujet de ce qu'ils ont vu : Catherine Avramor est un agent de renseignement de TAROT qui a participé à des formations dans le domaine économique au sein de la PSI, en compagnie de Victoria Wilkinson et de Guillaume Frending.

Pendant ce temps, la surveillance sur Avramor et Ackles se poursuit. On apprend diverses informations importantes. Tout d'abord, Ackles est en contact avec une jeune fille et cela devrait permettre de forcer la main de son père dans un but encore indéterminé. Ensuite, Mlle Avramor doit partir pour Nassau le lendemain matin. De plus, elle se trouve en possession d'un ordinateur avec les données de la PSI, mais celles-ci sont cryptées : le système de décryptage se trouve malheureusement sans doute dans un collier ayant appartenu à Pilar Sotomayor (offert par Toomi Solinen) mais qu'elle ne quitte pas. Nathan imagine avec l'aide de Skyman un système pour pirater ces données pendant le voyage en avion du lendemain. Enfin, on apprend que certains ordres ont été modifiés : contrairement à ce qui a été initialement prévu, les Fischer (Caitlin et Audrey) ne doivent pas figurer parmi les cibles de l'opération à venir.

Les choses semblent se compliquer : qui fait quoi dans tout cela ? TAROT semble s'en prendre à ses propres agents tandis que des forces extérieures poursuivent leur travail de sape. Quel rôle joue Madame Black dans tout cela ?

Quoi qu'il en soit, Nathan décide de lui faire confiance et de la mettre à contribution pour empêcher Catherine Avramor de prendre possession des comptes de la PSI. Pendant le voyage en avion, il parvient à pirater les données de l'ordinateur mais est repéré par l'agent de TAROT. S'engage une course poursuite avec coups fourrés mais Nathan parviendra à conduire Madame Black en premier à la banque avec toutes les informations nécessaires. Bien entendu, c'est celle-ci qui se retrouve alors en possession de tout l'argent et potentiellement de la fortune de TAROT lorsque l'opération du Bélize aura débuté, mais il était difficile de faire autrement. Avramor est furieuse de s'être fait doubler et menace Nathan et Stéphanie Black. Celle-ci se réfugie derrière le fait qu'elle est désormais la seule à savoir où est l'argent et exige qu'on lui explique ce qui se passe. En sécurité, elle remercie Nathan et lui affirme qu'elle saura récompenser les efforts consentis pour préserver sa vie.

Pendant ce temps, Alain suit la piste d'Ackles qui est allé retrouver Sonia Fetuccelli, fille d'un homme d'affaires italien qui est curieusement injoignable. Celle-ci est plus ou moins prisonnière dans le but de faire pression sur le père.

Nathan, Marie et K partent pour le Belize pour essayer de comprendre ce qui se trame là-bas. Nathan décide de commencer par rendre visite à Audrey Fischer pour lui faire part du danger qui la menace. Il semble qu'elle soit déjà au courant puisque Caitlin Fischer tente en vain de la convaincre de ne pas rester à Belize. Isa Nakahara est également là. Quoi qu'il en soit, la visite n'est pas couronnée de succès, et Marie et Nathan décident de prendre la question par un autre angle : le palais présidentiel du Belize où se monte peut-être le coup d'état qui permettrait de dissoudre les intérêts de TAROT. Les deux agents de l'Id se rendent compte alors qu'ils sont suivis par des commandos américains depuis leur arrivée.

Au palais, ils surprennent le président en compagnie de Leslie Wyatt (agent US ?), et surtout que celui-ci est surveillé par l'intermédiaire d'un système d'écoute sur sa montre. Peu de choses concrètes, mais dès le lendemain, Nathan s'intéresse de plus près à Miss Wyatt, qui lui propose de participer à une soirée à l'ambassade américaine le soir même pour rencontrer un certain Frank Black (tiens tiens...), ce qui lui vaut d'être pris en chasse par d'autres militaires américains, dont il se débarrasse un peu violemment. Par chance, un médecin vient à passer par là qui l'aide à sauver les malheureux... ce médecin n'est autre que Mérédith Grey, qui contacte un homme pour lui expliquer ce qui s'est passé. Nathan veut en savoir plus et tombe nez à nez avec Frank Black et son équipe, qui le font prisonnier. Après une discussion houleuse, Nathan parvient à s'expliquer et à être présent à la soirée à l'ambassade pour « épauler l'équipe de Black dans son travail de protection.

A la réception, Fetuccelli se trouve être le remplaçant d'Armin Behrooz à la tête d'investisseurs américains pour participer à la prise de pouvoir par les américains sur le Belize. En effet, une réunion secrète a lieu au cours de laquelle le président du Belize explique qu'il va ouvertement faire appel à l'aide des Américains pour régler des affaires de politique interne et externe, ce qui aura pour effet de faire intervenir l'armée et de déloger TAROT, par le biais de nationalisations... il n'y aura plus alors qu'à se servir.

En fait, les pressions sur Fetuccelli sont exercées pour que TAROT soit prévenu du début de l'opération américaine. Nathan demande donc à Alain de délivrer la fille, pour enlever cette partie problématique de l'affaire. Fetuccelli fait partie du même groupe d'intérêts que Behrooz.

Une partie des hommes de Black est chargée de surveiller Isa Nakahara et Audrey Fischer, tandis que le plan militaire américain stipule les laboratoires et usines Nakahara – Fischer comme une des cibles essentielles. La soirée à l'ambassade se termine et Black se rend à la surveillance d'Audrey et Isa, et tente d'éloigner Nathan par l'intermédiaire de miss Wyatt, sans grand succès.

Isa, qui s'était déguisée pour assister à la soirée à l'ambassade, reprend son rôle et tout le monde repart peu après en caravane vers les usines, non sans qu'Isa ait mis en garde contre toute attaque sur l'endroit. Nathan s'y rend également et se fait rapidement prendre ; il y retourne en compagnie de Black et de... Mérédith Grey qui semble diriger la mission, qui consiste à détruire certains travaux sensibles d'Isa Nakahara avant que le gros des troupes US n'arrive. Cette partie est un succès, mais Nathan est inquiet quant au sort d'Audrey et Isa, et part à leurs recherches dans le chaos de l'assaut général. Il est aidé en cela par Mérédith. Ils finissent par retrouver les deux jeunes femmes dans un dédale de souterrains, alors qu'Isa finit de faire disparaître toute trace de ses recherches. Malheureusement, une bombe atomique a été dissimulée dans les murs et menace d'exploser, alors que les troupes américaines, dirigées par un certain Maxwell, arrivent et capturent Isa et Audrey. Mérédith se charge de la bombe, qui était destinée à tout casser et sans doute à tuer d'éventuels survivants ainsi qu'un maximum

d'Américains. Nathan se charge de délivrer les deux jeunes femmes des mains de John Tyler, un américain (CIA ?). Cela fait tout le monde se sépare.

Nathan apprendra plus tard de la part de Stéphanie Black que toute l'opération côté TAROT était décidée et approuvée par John Hicoock pour repartir sur d'autres bases, et qu'elle a pu récupérer une partie de l'argent de TAROT perdu dans l'opération tandis qu'une autre partie était tombée entre les mains de différents investisseurs plus ou moins affiliés à Davos.

Poursuites :

Stéphanie Black ne sait de quoi est fait son avenir : retourner chez TAROT ? prendre sa retraite ? Elle récompense joliment la Id en acceptant de donner l'argent qui servira à financer la super prison voulue par M. Llewelyn.

TAROT n'est pas complètement parvenu à ses fins, mais les Américains non plus sur certains points. Quelle orientation chacun va-t-il prendre désormais ?

Fetuccelli se retrouve avec sa méchante fille.

Audrey Fischer est dans la nature et pas au mieux, en compagnie d'Isa Nakahara.

Personnages :

I. Equipe d'investigation.

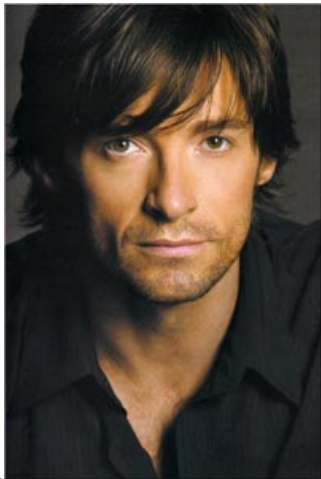

1



2



3



4

II. Autres personnages

1. Davos

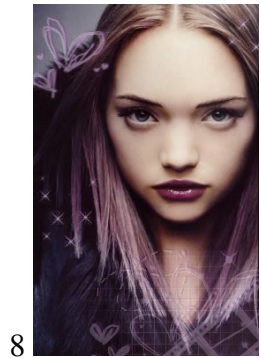
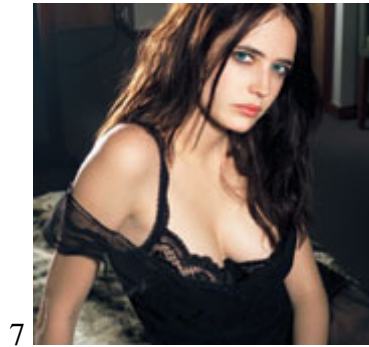

2. TAROT (+ Frank Black)

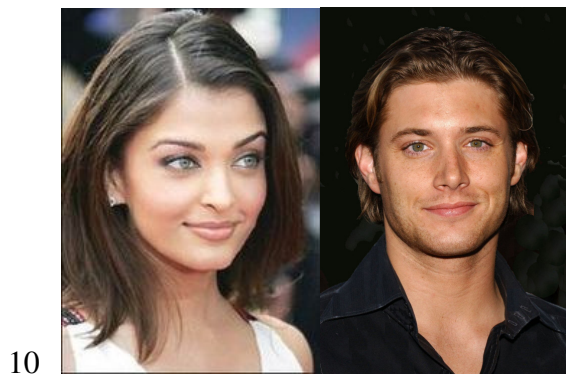

3. Autres



17



18



19

Générique :

N°	Personnage	Photo	Notes
1	Nathan Lyman	Hugh Jackman	Agent de Id
2	Marie Warner	Laura Harris	Agent de Id
3	Alain Martin	Mark Paul Gosselaar	Agent de Id
4	K	Chyler Leigh	Agent de Id
5	Armin Behrooz	Wenworth Miller	Davos
6	Victor	Dominic Purcell	tueur
7	Elsa	Eva Green	Tête ?
8	Gemma	Gemma Ward	Tueuse ?
9	M. Fetuccelli	Gérard Darmon	Homme d'affaires proche de davos
10	Catherine Avramor	Aishwarya Rai	Agent de TAROT
11	M. Ackles	Jensen Ackles	Agent de TAROT
12	Stéphanie Black	Heidi Klum	Riche, mais après ?
13	Frank Black	Seal	Militaire, équipe DR ?
14	Lana Colleary †	Halle Berry	Victime de Marwan n°4
15	Audrey Fischer	Audrey Marnay	Perdue
16	Isa nakahara	Holly Marie Combs	Tueuse en masse
17	Leslie Wyatt	Holly Valance	Agent américain ?
18	Mérédith Grey	Ellen Pompeo	Agent de la DR
19	John Tyler	Passi	Rôle non déterminé, là pour enlever Isa et Audrey

4		